

## Bliv sognepræst i Rødby, Nordeuropas centrum

- med de kommende hurtige og bekvemme forbindelser til Berlin, Hamborg og København.

Rødby-Ringsebølle-Nebbelunde-Sædinge Pastorat i Lolland-Falsters Stift, der dannedes i 2018 ved sammenlægning af Rødby-Ringsebølle og Nebbelunde-Sædinge Pastorater, søger per 1. november 2020 en kirkebogsførende sognepræst.

Fra det nye kirkeårs begyndelse vil pastoratet have fælles menighedsråd.

### Kirkerne

Rødby Kirke er en stor købstadskirke. Sognet har 1683 indbyggere, hvoraf 1346 er medlemmer af folkekirken.



Ringsebølle Kirke er en af stiftets ældste og er i dag lejlighedskirke. Sognet har 240 indbyggere, heraf 204 folkekirkemedlemmer.



Nebbelunde Kirke ligger markant på en bakke i sin landsby. Sognet har 148 indbyggere, heraf 126 folkekirkemedlemmer.



Sædinge Kirke ligger i et hævet terræn nær bredden af den udtørrede Rødby Fjord. Sognet har 349 indbyggere, heraf 278 folkekirkemedlemmer.



På pastoratets hjemmeside [www.roedbykirkerne.dk](http://www.roedbykirkerne.dk) findes en mere udførlig omtale af de enkelte kirker og deres historie.

### Kort fortalt

Siden sammenlægningen af de tidligere pastorater blev gennemført, har der udviklet sig et tillidsfuldt samarbejde mellem de to menighedsråd. Således har man i fællesskab købt og restaureret ejendommen Kirke Allé 1, der ligger lige over for Rødby kirke, og som skal bruges som sognehus. Derudover har man i fællesskab stået for opførelse af en helt ny og tidssvarende præstebolig.

### Sognene og deres liv og vækst

Pastoratets sogne er teologisk set placeret i midten og som folkekirkerne er flest.

Der er pæn kirkegang i Nebbelunde-Sædinge, og det årlige Luciaoptog organiseret og ledet af organist Britta Matlok Geisler har trukket så godt som fuldt hus. Også til koncertarrangementer har der været god tilslutning. En aktiv kirkelig og folkelig virksomhed i form af strikkeklub, sognemøder, sensommerfest foredrag, sogneudflugt etc. har i de senere år udfoldet sig ud fra det tidligere Nebbelunde sognehus. Menighedsrådene lægger stor vægt på, at denne virksomhed fastholdes og udvikles, nu ud fra det nye sognehus i Rødby.

I Rødby-Ringsebølle har menighedslivet i en årrække været af mindre omfang.

Der holdes regelmæssigt gudstjenester i det lokale plejecenter i samarbejde med nabopræsten.

Konfirmandundervisningen varetages også i samarbejde med nabopræsterne.

Med kirkerne og sognehuset som base tænker vi, at ny vækst i menighedslivet skal komme nedfra i form af familiegudstjenester, familiearbejde, tilbud til børn og unge såvel som de lovpligtige undervisningstilbud til minikonfirmander og konfirmander.

Den forberedende konfirmationsundervisning (minikonfirmander), som har været forsømt i en årrække, er med god tilslutning nu atter igangsat af diakoni- og sognepræsten.

## Præsten

Først og fremmest ønsker vi en præst, der formår og har vilje til at forkynde evangeliet klart og forståeligt, så også mennesker, der ikke er fortrolige med det traditionelle kirkelige sprog, kan forstå det som en vedkommende tiltale til vor tids mennesker. Vi lægger vægt på et godt og tillidsfuldt samarbejde mellem præster og menighedsråd.

Vi forventer, at vores sognepræst er synlig i lokalsamfundet, og at han eller hun vil søge at fastholde og udbygge samarbejdet med skolen og lægge vægt på et godt samarbejde såvel med kollegaen i pastoratet som med nabopræsterne om konfirmand- og minikonfirmandundervisningen.

Vi søger en præst, der kan se de muligheder, der med det større pastorat og det nye sognehus beliggende centralt i pastoratet er for at skabe liv og vækst i sognene.

## Kollegaen

Foruden stillingen som kirkebogsførende sognepræst er der i pastoratet ansat en sogne- og diakonipræst, der ud over sin 50% forpligtelse i pastoratet er diakonipræst med særligt ansvar for socialt arbejde.

Vi søger en præst, der kan tale med alle slags mennesker i et område af Lolland, hvor der er ganske tunge sociale problemer; hvorfor det vil være vigtigt for sammenhængen i pastoratet, at sognepræsten er indstillet på et godt samarbejde med sogne- og diakonipræsten. Den detaljerede arbejdsfordeling aftaler de to præster indbyrdes.

## Boligen

Vi tilbyder en helt nyopført præstebolig beliggende Bysjøvæn 1, Rødby i et roligt villakvarter ikke langt fra kirken, og fra kirken er der en kort stiforbindelse til skolen. Der er gymnasium i Maribo kun 14 km. fra Rødby, og der er kun 4 km. til Rødbyhavn med Rødby Færge station.



## Plantegning af huset:

1100

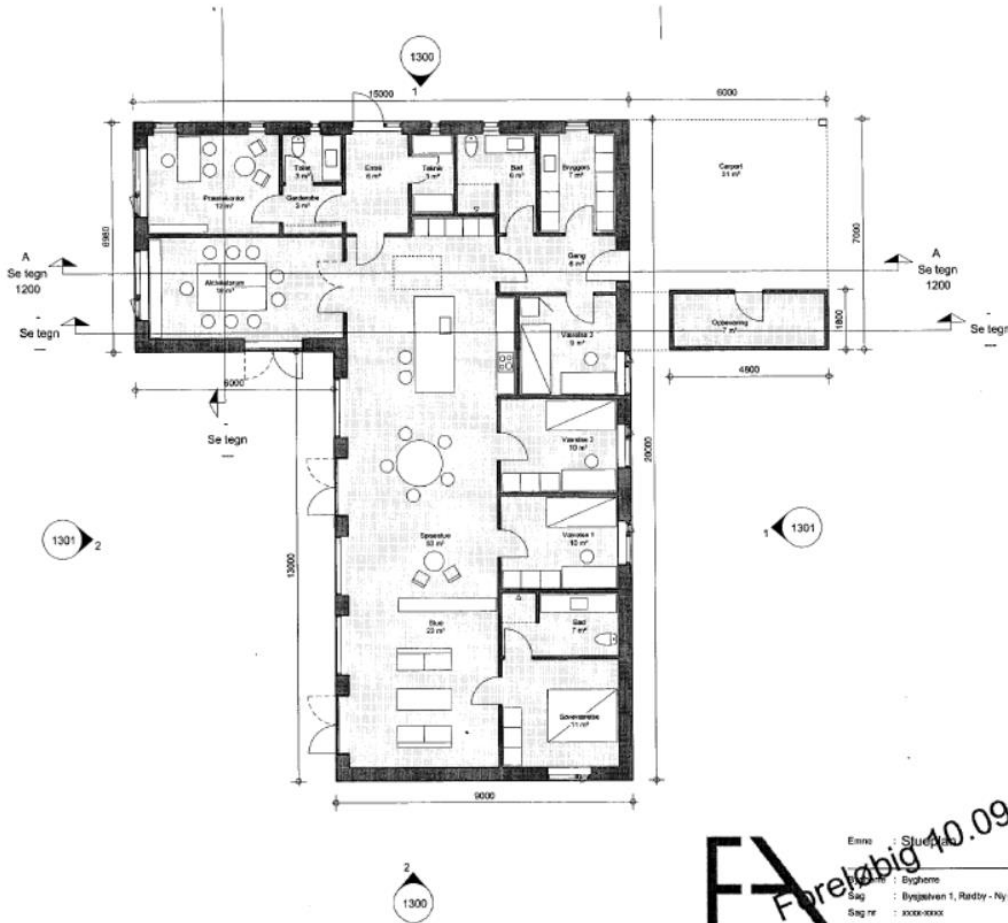

**FA** Foreløbig 10.09.2019

Erno : Studier	Tegn. nr. : 1100
Bygherre : Bygherre	Fase : Projektforlæg
Sag : Byggesøvn 1, Rødby - Ny præstebødding	Mål : 1 : 100
Sag nr : xxxxxxxx	Udarb. : KR
Dato : 10.09.2019	Rev. dato : 2018.07.17

● Arkitekt FRIS ANDERSEN ARKITEKTER A/S Frisegade 1, 4800 Nystrøbing F. Tlf. 54850439 fris-a@fris-a.dk



Arkitekten har før byggeriet blev påbegyndt søgt at placere det projekterede hus på Google kortet. Det er en anelse fortegnat, idet det ikke fylder helt så meget på grunden som vist her.

Boligen på 222 m<sup>2</sup> rummer, foruden præstens hjemmekontor med direkte adgang fra entreen, forældresoveværelse, yderligere 3 værelser og et aktivitetsrum på 18 m<sup>2</sup>, køkken i åben forbindelse med alrum/ spisestue, en stue på 23<sup>2</sup> samt to badeværelser og et gæstetoilet. Aktivitetsrum, spisestue og stue har udgang til sydvestvendt terrasse. Hertil kommer dobbelt carport. Facaden er mod nord, haven mod syd og vest. Værelserne østvendte. Haven vil være nyanlagt, men med en eksisterende høj hæk i skellet mod vest. Mod syd grænser grunden mod adgangsvejen til kirkegårdskontoret, og der er høj hæk på den anden side af den smalle vej. Der plantes

naturligvis nye hække mod øst og syd.

Huset er fuldt udstyret med hårde hvidevarer inklusiv opvaskemaskine, vaskemaskine og tørretumbler.

## Sognehuset

Udover kirkerne rådes der over et nyrestaureret sognehus beliggende lige over for Rødby kirke. Huset rummer nyindrettede kontorer for pastoratets to præster, et mindre mødelokale/forkontor, et større mødelokale/konfirmandstue på 65 m<sup>2</sup> samt stort køkken, garderobe, tre toiletter, entré etc. foruden en stor overetage, der dog ikke er renoveret, men i begrænset omfang brugbar. Hovedindgangen til huset er handicapvenlig. Find mere om sognehuset på hjemmesiden.

## Supplerende oplysninger:

Menighedsrådsformand Birthe Måhr, Nebbelunde-Sædinge, tlf. 30 12 48 34, mail: [b\\_maahr@mail.dk](mailto:b_maahr@mail.dk) og  
Menighedsrådsformand Arne O. Andersen, Rødby-Ringsebølle, tlf. 56 31 35 22 eller 22 31 14 20 mail:  
[arne@aoandersen.dk](mailto:arne@aoandersen.dk).

Besøg pastoratets hjemmeside: [www.roedbykirkerne.dk](http://www.roedbykirkerne.dk)